

Inhalt

1. Wichtige Informationen für Studierende.....	2
Warum soll ich die Plagiatssoftware nutzen?	2
Welche Plagiatssoftware wird verwendet?.....	2
Wie werden meine Daten und die Daten Dritter geschützt?.....	2
Einwilligungserklärung bei Vorlage einer Verschwiegenheitspflicht	2
2. Prozessbeschreibung Plagiatsprüfung	3
3. Leitfaden Registrierung und Anmeldung	4
Wie erhalte ich Zugang zur Software?.....	4
Registrierung und Anmeldung.....	4
4. Leitfaden Überprüfung der Arbeiten und Prüfbericht.....	5
Tipps zur Löschung personenbezogener Daten	5
Plagiatsprüfung durchführen.....	5
Interaktives Arbeiten und Umgang mit Quellen	7
Erstellen und Abgabe des Prüfberichtes	8
5. Kontakt bei Fragen.....	10

1. Wichtige Informationen für Studierende

Warum soll ich die Plagiatssoftware nutzen?

Das Erstellen wissenschaftlicher Arbeiten will geübt sein. Falsches Zitieren von Quellen oder unbeabsichtigtes Abschreiben einzelner Textstellen können dazu führen, dass Ihre Arbeit an Gültigkeit verliert bzw. nicht anerkannt werden kann.

Damit das möglichst nicht passiert, möchten wir Sie mittels einer Plagiatssoftware bestmöglich unterstützen.

Hierzu hat die Fakultät Betriebswirtschaft eine einjährige Lizenz erworben, mit der Sie uneingeschränkt Ihre komplette Arbeit überprüfen und interaktiv überarbeiten können.

Welche Plagiatssoftware wird verwendet?

Für unser einjähriges Pilotprojekt haben wir uns für den Anbieter **PlagAware** entschieden. PlagAware bietet einen interaktiven Service zur Überprüfung Ihrer Arbeiten an und arbeitet nach der Datenschutzgrundverordnung (DSGVO).

Wie werden meine Daten und die Daten Dritter geschützt?

Zum Schutz Ihrer Daten haben wir für Ihre Registrierung bei PlagAware gesondert eine „**Alias E-Mail-Adresse**“ für Ihre Hochschul- E-Mail-Adresse angelegt, um jegliche Rückschlüsse z.B. auf Ihren Namen auszuschließen.

Für den Schutz weiterer personenbezogener Daten sind Sie **selbst verantwortlich**, indem Sie diese löschen oder überschreiben, z.B. durch XXXXX:

- Informationen zu Ihrer Person in der Arbeit (z.B. Name, Wohnort) => **freiwillig**
- Informationen zu dritten Personen im Falle einer Verschwiegenheitspflicht (z.B. mit Unternehmen) => **verpflichtend**. In diesem Fall muss vorher eine Einwilligungserklärung vorliegen.

Beim Hochladen Ihrer Arbeit achten Sie bitte ebenfalls darauf, dass der **Dateiname** keine Rückschlüsse auf personenbezogene Daten enthält.

Einwilligungserklärung bei Vorlage einer Verschwiegenheitspflicht

Sollte Ihre Arbeit einer Verschwiegenheitspflicht unterliegen, **müssen** Sie eine Einverständniserklärung bei der betreffenden Einrichtung einholen, dass die Arbeit mit einer Plagiatssoftware geprüft werden darf. Eine entsprechende Vorlage finden Sie [hier](#).

2. Prozessbeschreibung Plagiatsprüfung

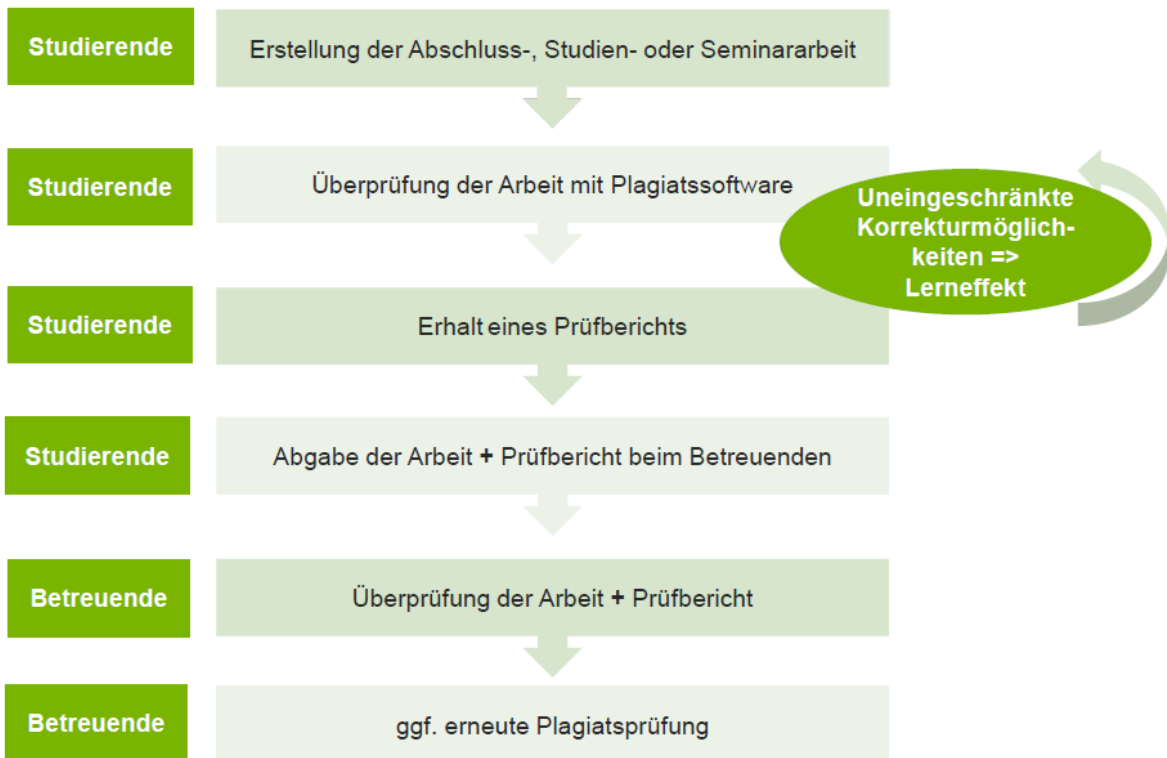

Die Überprüfung Ihrer Arbeit erfolgt eigenständig durch Sie. Sie erhalten nach Durchführung der Prüfung detaillierte Informationen zu Ihren verwendeten Quellen. Werden Quellen angezeigt, bedeutet dies im ersten Schritt natürlich noch nicht, dass Sie plagiiert haben. Haben Sie korrekt zitiert? Dann können Sie diese **Quelle** in der Software einfach **akzeptieren**. Haben Sie eventuell vergessen, eine Textstelle als Zitat auszuweisen? Dann können Sie das in Ihrer Arbeit korrigieren und bei der nächsten Prüfung die Quelle akzeptieren. Sie haben also uneingeschränkte Korrekturmöglichkeiten für Ihre Arbeit. Wenn Sie sich sicher sind, dass Sie alle Quellen korrekt gekennzeichnet haben, laden Sie Ihren Prüfbericht herunter.

Details zu Korrektur und Abgabe des Prüfberichtes finden Sie unter Punkt [4. Leitfaden Überprüfung der Arbeiten und Prüfbericht](#).

3. Leitfaden Registrierung und Anmeldung

Wie erhalte ich Zugang zur Software?

Wir empfehlen Ihnen aus Datenschutzgründen, sich nicht mit Ihrer privaten IP-Adresse zu registrieren, anzumelden oder eine Plagiatsprüfung durchzuführen. Hierzu können Sie aus folgenden Zugangsmöglichkeiten auswählen: **CIP-Pool an der Hochschule, Bibliotheksrechner, Eduroam mit Ihrem privaten Rechner, oder VPN-Zugang von zu Hause.** Melden Sie sich bitte nach der Nutzung gemeinsamer Rechner (z.B. CIP-Pool) bei PlagAware ab.

Die Hochschule Landshut legt Sie mit einer Alias E-Mail-Adresse in der erworbenen Lizenz als Benutzer an. Ihre Alias E-Mail-Adresse erhalten Sie automatisch über das Postfach plagiatssoftware-bw@haw-landshut.de. Danach wird Ihnen eine Registrierungsmail an die reguläre Hochschul-E-Mail-Adresse mit einem Registrierungslink vom Anbieter der Plagiatssoftware **PlagAware** zugesendet. Nach Anklicken des Links müssen Sie sich über folgende Maske registrieren beziehungsweise Ihr Konto erstellen.

Registrierung und Anmeldung

- Logo at the top center.
- Title: "Konto erstellen"
- Input field for "E-Mail Adresse *".
- Input field for "Passwort *".
- Input field for "License Code" containing a redacted value.
- Text: "Bitte geben Sie den Lizenzcode Ihrer Organisation ein, um ihr Konto mit Ihrer Organisation zu verknüpfen. Sie können den Lizenzcode auch nachträglich in Ihren Profileinstellungen hinzufügen."
- Button: "KONTO ERSTELLEN"
- Links: "Passwort vergessen? Weiter als [redacted]@haw-landshut.de" and "Sie haben schon ein Konto?"
- Footer: "Mit Ihrer Anmeldung stimmen Sie unseren Nutzungsbedingungen und unseren Richtlinien zum Datenschutz zu."

Nutzen Sie zur Registrierung und für jede weitere Anmeldung Ihre Alias E-Mail-Adresse und ein von Ihnen gewähltes Passwort. Bitte beachten Sie dabei, dass Sie ein Passwort wählen, welches Sie noch nicht verwenden und unter Berücksichtigung folgender Passwortvorgaben festlegen: Mindestens acht Stellen, Klein- und Großbuchstaben, Zahlen und Sonderzeichen.

Der Lizenzcode ist bereits eingetragen.

Bitte Alias E-Mail-Adresse und Passwort merken oder wieder auffindbar ablegen!

Nach Eingabe Ihrer Daten erhalten Sie eine E-Mail in Ihrem Posteingang der üblichen E-Mail-Adresse der Hochschule Landshut, die einen Aktivierungscode enthält.

Bitte geben Sie diesen in die Maske bei PlagAware ein, um Ihren Account zu bestätigen. Im Anschluss erscheint eine Willkommensnachricht mit wichtigen Informationen zur Anonymisierung der Daten in Ihrer Arbeit, die Sie erst durch Bestätigung von „Gelesen“ und „Verstanden“ wegklicken können. Infos hierzu finden Sie oben in diesem Dokument unter [„Wie werden meine Daten und die Daten Dritter geschützt?“](#).

Nun können Sie mit der Überprüfung Ihrer Arbeit beginnen.

- Logo at the top center.
- Title: "Create Account"
- Text: "We have sent your activation code to [redacted]@haw-landshut.de. Please check your mailbox and enter the code to activate your user account."
- Input field for "Activation Code *".
- Links: "Resend Activation Code" and "Edit Mail Address".
- Button: "ACTIVATE ACCOUNT"
- Links: "Forgot Password?" and "Already have an account? Try PlagAware as guest"
- Footer: "By signing up you agree to our terms of use and our data privacy policy."

4. Leitfaden Überprüfung der Arbeiten und Prüfbericht

Tipps zur Löschung personenbezogener Daten

Für den Fall, dass Sie viele Textstellen anonymisieren, also löschen oder überschreiben müssen, empfehlen wir Ihnen folgende Vorgehensweise:

1. Legen Sie sich eine Kopie Ihrer Arbeit für die Plagiatsprüfung an, damit Sie die anonymisierten Stellen nicht später wieder mühselig mit personenbezogenem Inhalt vervollständigen müssen. Der Dateiname sollte ebenfalls keine personenbezogenen Daten enthalten.
2. Nutzen Sie die Suchfunktion, um alle personenbezogenen Daten sicher und zügig zu finden.

Plagiatsprüfung durchführen

Die Schritte zur Überprüfung einer Arbeit sind seitens des Anbieters PlagAware über die Menüführung sowie mit Hilfe der [Anleitungen](#) gut gestaltet. Um vom Dashboard (siehe übernächster Screenshot) zu den **Anleitungen** zu gelangen, klicken Sie oben links auf das PlagAware Symbol. Mit Klick auf „Mein Konto“ befinden Sie sich wieder auf Ihrem Dashboard.

Darüber hinaus geben wir Ihnen hier folgende Kurzanleitung zur Durchführung Ihrer Prüfung an die Hand und [wichtige Einstellungen](#), die Sie bei der **finalen Erstellung Ihres Prüfberichtes** berücksichtigen müssen.

Auf Ihrem **Dashboard** finden Sie in der linken Menüführung im Punkt „Plagiatsprüfung“ den Unterpunkt „Neue Prüfung“ oder klicken Sie direkt auf den blauen Button „Neue Plagiatsprüfung“.

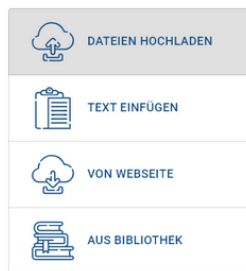
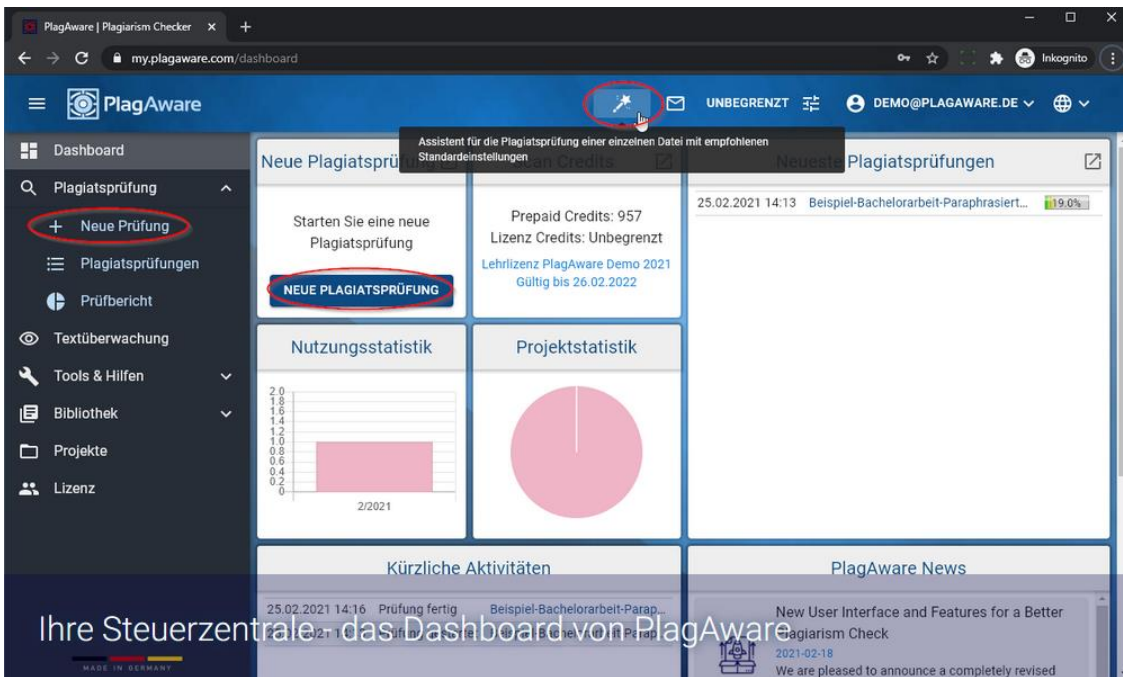

Wählen Sie danach aus einer der vom Anbieter aufgeführten Varianten, um Ihren zu überprüfenden Text hochzuladen (Dateiname sollte anonym sein).

Nachdem die Seite hochgeladen wurde, klicken Sie oben rechts auf den dunkelblauen Button „Plagiatsprüfung starten“, um die Überprüfung zu starten.

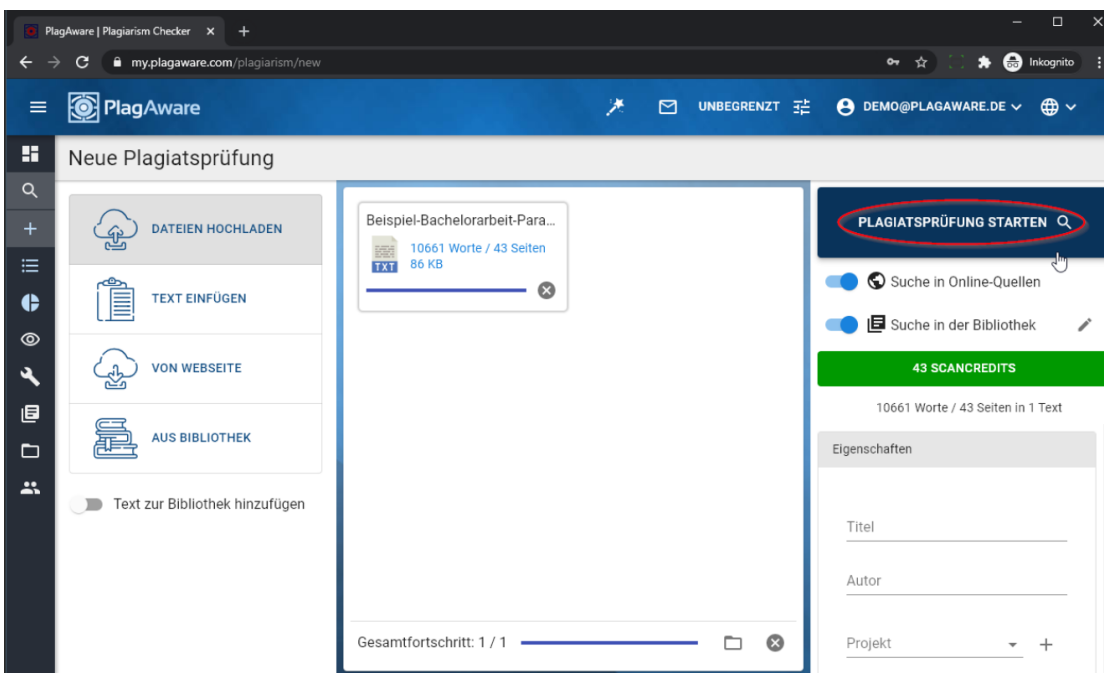

Wenn Sie auf der Seite bleiben und die aktuelle Prüfung mit Klick auf den Titel verfolgen, werden Sie automatisch zur Ergebnisseite weitergeleitet. Sie können aber auch das Programm schließen. Sie

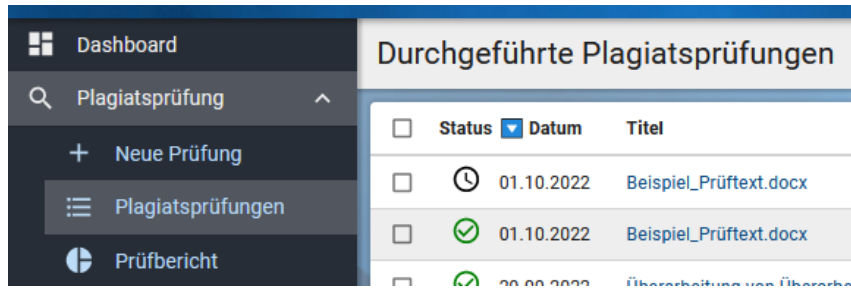

erhalten immer eine E-Mail von PlagAware, sobald die Prüfung beendet ist, damit Sie bei großen Dateien nicht unnötig lange warten müssen.

Die Einstellungen, die Ihrer Plagiatsprüfung zu Grunde gelegt werden, z.B. die minimale Länge einer Phrase, sind voreingestellt.

Interaktives Arbeiten und Umgang mit Quellen

Von Ihrem Dashboard gelangen Sie über die linke Menüführung mit Klick auf den Punkt „Meine Prüfungen“ zu Ihrem Ergebnis und erhalten folgende Ansicht:

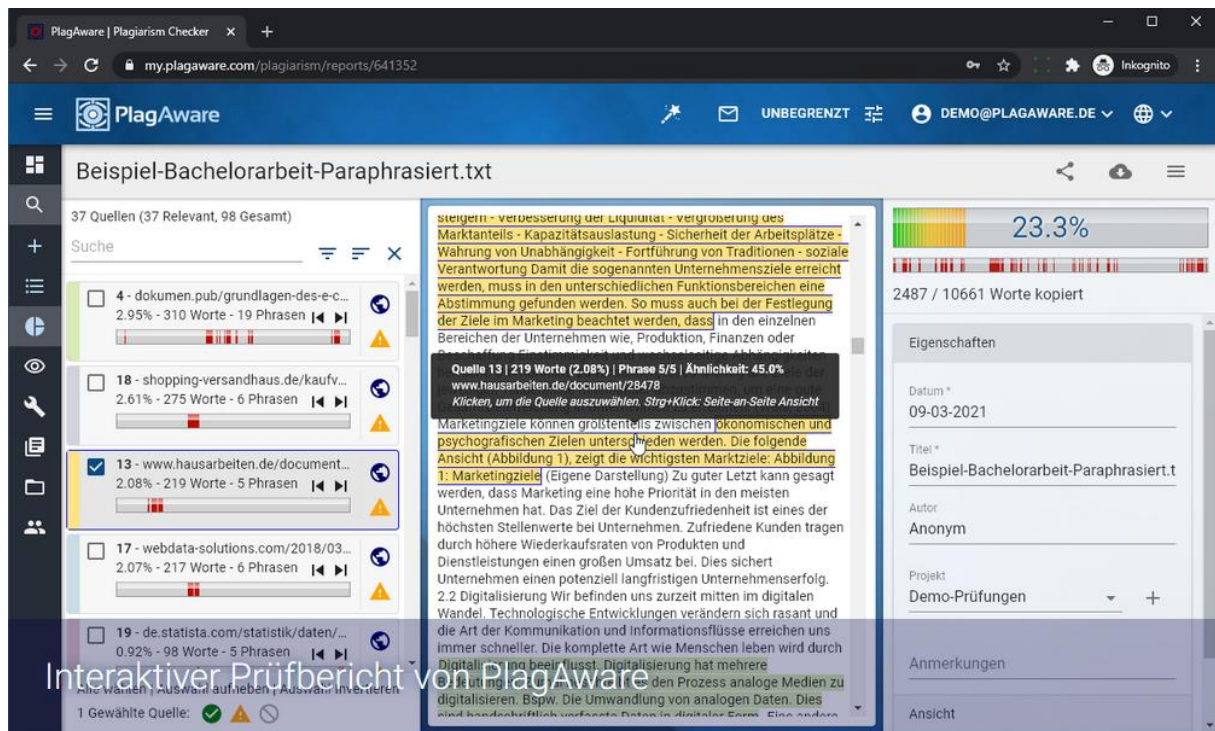

Auf der linken Seite finden Sie die Auflistung der gefundenen Quellen, die zur Unterscheidung farblich markiert sind. In der Mitte finden Sie die dazugehörigen gefundenen Textstellen in Ihrer Arbeit. Rechts oben erhalten Sie einen Prozentsatz, der Ihnen angibt, wieviel Text des insgesamt hochgeladenen Textes mit gefundenen Quellen belegt wurde.

Jetzt haben Sie die Möglichkeit, Ihre Arbeit auf korrekte Quellenangaben zu überprüfen, indem Sie die einzelnen Quellen durchgehen und gegebenenfalls Ihre Arbeit korrigieren beziehungsweise die Quellen korrekt zitieren. Danach setzen Sie die Quelle auf „akzeptiert“ und Ihr Prüfbericht wird erneut berechnet und der Prozentsatz nach unten korrigiert.

Haben Sie aus Versehen eine Quelle akzeptiert, können Sie im Block links neben den Textstellen die Bewertung der einzelnen gefundenen Quellen durch Anklicken des gelben Dreiecks mit dem Ausrufezeichen rückgängig machen. Oder Sie setzen den kompletten Prüfbericht im Menü rechts unter Aktionen wieder zurück.

In der Regel sollten Sie nach Überprüfung und Korrektur 0% erreichen. Aufgrund möglicher Ungenauigkeiten/Abweichungen wird bei der Abgabe der Arbeit ein Wert von etwa fünf Prozent akzeptiert (das ist ein ungefährender Richtwert, der sich im Laufe der PlagAware Pilotphase auch noch ändern kann). Diese Quelle(n) bleibt(en) dann als verdächtige Quelle(n) stehen.

Erstellen und Abgabe des Prüfberichtes

Haben Sie alle Quellen in Ihrer Arbeit korrekt zitiert und können Ihre Arbeit bei Ihrem Prüfenden zusammen mit dem Prüfbericht abgeben, nehmen Sie bitte folgende Einstellungen für die Erstellung des Berichts im rechten Menüabschnitt vor:

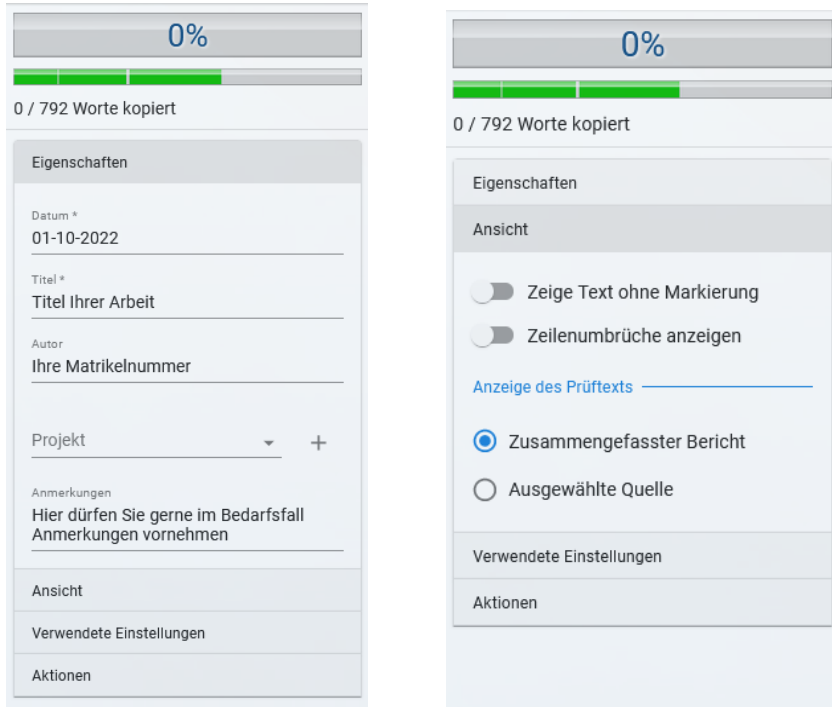

Anschließend klicken Sie bitte auf das Wolkensymbol oben rechts, um Ihren Prüfbericht herunterzuladen. Bitte nehmen Sie dann die hier dargestellten Einstellungen für die Berichterstellung vor:

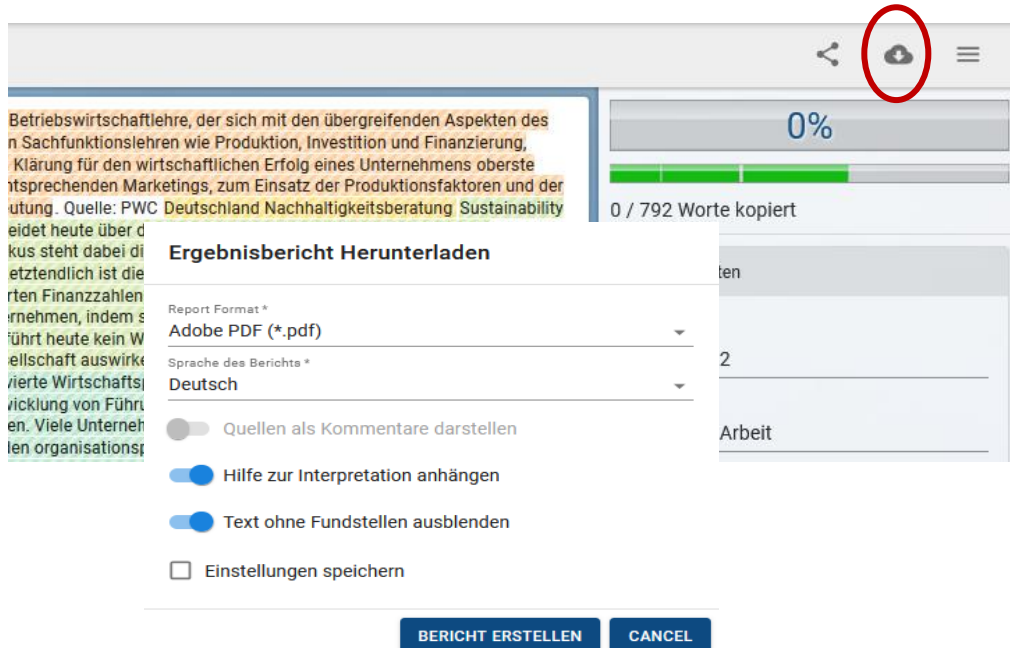

Bitte speichern Sie danach Ihren Prüfbericht für die **digitale** Abgabe bei Ihrem Prüfer und drucken Sie diesen zusätzlich für die Abgabe in **Papierform** aus.

5. Kontakt bei Fragen

Bei konkreten Fragen zur Anwendung der Plagiatssoftware wenden Sie sich gerne direkt an den Support des Anbieters PlagAware:

<https://www.plagaware.com/de/anleitung-plagiatspruefung>

<https://www.plagaware.com/de/service/fragen>

Bei allen anderen Fragen, z.B. zum Pilotprojekt, zum Prozess, den Einstellungen für den Prüfbericht oder zum Datenschutz wenden Sie sich gerne an das Postfach der Fakultät Betriebswirtschaft an der Hochschule Landshut:

plagiatssoftware-bw@haw-landshut.de

Schicken Sie uns aber auch gerne Ihre Anregungen und Anmerkungen zu unserem einjährigen Pilotprojekt an dieses Postfach, damit wir möglichst viele Erkenntnisse sammeln können.

Wir freuen uns über Ihre Nachricht!

Ihre Fakultät Betriebswirtschaft